

# Iglesia en camino

Año XXXIV • Nº 1.480 • Semanario de la Archidiócesis de Mérida-Badajoz • 22 de marzo de 2026

Donativo: 0,60 €

▣ Encuentro Diocesano de niños de Primera Comunión

▣ Feria celebró su I Asamblea Parroquial del Siglo XXI

Día del Seminario

## El fomento de las vocaciones sacerdotales, tarea de todos



## Celebramos el V domingo de Cuaresma

### Evangelio según san Juan 11, 1-45

En aquel tiempo, [...] Las hermanas le mandaron recado a Jesús diciendo: «Señor, al que tú amas está enfermo». Jesús, al oírlo, dijo: «Esta enfermedad no es para la muerte, sino que servirá para la gloria de Dios, para que el Hijo de Dios sea glorificado por ella». Jesús amaba a Marta, a su hermana y a Lázaro. Cuando se enteró de que estaba enfermo se quedó todavía dos días donde estaba. Solo entonces dijo a sus discípulos: «Vamos otra vez a Judea». [...]

Entonces Jesús les replicó claramente: «Lázaro ha muerto, y me alegro por vosotros de que no hayamos estado allí, para que creáis. Y ahora vamos a él». Entonces Tomás, apodado el Mellizo, dijo a los demás discípulos: «Vamos también nosotros y muramos con él». Cuando Jesús llegó, Lázaro llevaba ya cuatro días enterrado. [...]

Cuando Marta se enteró de que llegaba Jesús, salió a su encuentro, mientras María se quedó en casa. Y dijo Marta a Jesús: «Señor, si hubieras estado aquí no habría muerto mi hermano. Pero aún ahora sé que todo lo que pidas a Dios, Dios te lo concederá». Jesús le dijo: «Tu hermano resucitará». Marta respondió: «Sé que resucitará en la resurrección en el último día». Jesús le dijo: «Yo soy la resurrección y la vida: el que cree en mí, aunque haya muerto, vivirá; y el que está vivo y cree en mí, no morirá para siempre. ¿Crees esto?». Ella le contestó: «Sí, Señor: yo creo que tú eres el Cristo, el Hijo de Dios, el que tenía que venir al mundo». [...]

Jesús [...] se conmovió en su espíritu, se estremeció y preguntó: «¿Dónde lo habéis enterrado?». Le contestaron: «Se-

ñor, ven a verlo». Jesús se echó a llorar. Los judíos comentaban: «¡Cómo lo quería!». Pero algunos dijeron: «Y uno que le ha abierto los ojos a un ciego, ¿no podía haber impedido que este muriera?». Jesús, conmovido de nuevo en su interior, llegó a la tumba. Era una cavidad cubierta con una losa. Dijo Jesús: «Quitad la losa». Marta, la hermana del muerto, le dijo: «Señor, ya huele mal porque lleva cuatro días». Jesús le replicó: «¿No te he dicho que si crees verás la gloria de Dios?». Entonces quitaron la losa. Jesús, levantando los ojos a lo alto, dijo: «Padre, te doy gracias porque me has escuchado; yo sé que tú me escuchas siempre; pero lo digo por la gente que me rodea, para que crean que tú me has enviado». Y dicho esto, gritó con voz potente: «Lázaro, sal afuera». El muerto salió, los pies y las manos atados con vendas, y la cara envuelta en un sudario. Jesús les dijo: «Desatadlo y dejadlo andar».

### Para la semana:

#### Lecturas:

- 23, lunes: Dan 13, 1-9. 15-17. 19-30. 33-62; Jn 8, 1-11.
- 24, martes: Num 21, 4-9; Jn 8, 21-30.
- 25, miércoles: Is 7, 10-14; 8, 10b; Heb 10, 4-10; Lc 1, 26-38. (Anunciación del Señor, solemnidad)
- 26, jueves: Gen 17, 3-9; Jn 8, 51-59.
- 27, viernes: Jer 20, 10-13; Jn 10, 31-42.
- 28, sábado: Ez 37, 21-28; Jn 11, 45-57.
- 29, domingo: Is 50, 4-7; Flp 2, 6-11; Mt 26, 14 — 27, 66.

## Sumario

2	CELEBRAR LA FE
3	LA PALABRA DEL ARZOBISPO
4	EDITORIAL
5	DIÓCESIS
6 y 7	PORTADA
8-9	LA MIRADA
10	DIÓCESIS
11	CULTURA
12	ÚLTIMA

**Dirección:** Juan José Montes. **Redacción-Maquetación:** Departamento de Medios de Comunicación Social: Juan José Montes y Ana Belén Caballero. **Diseño:** Eduardo Márquez. **Impresión:** Marcipa. **iglenca@archimeridabadajoz.org** **Suscripciones:** Casa de la Iglesia. Avda. Manuel Saavedra Martínez, 2. 06006 Badajoz. **Depósito legal:** BA-2/1993.



### La liturgia...

José Manuel Puente **paso a paso**

### Caridad y penitencia

Volvemos la mirada a la oración sobre las ofrendas del tiempo cuaresmal. Estas oraciones, cuando los sagrados dones están sobre el altar, indican, de manera extraordinariamente breve, un verdadero programa de vida: invitan a realizar obras de caridad y penitencia, para dominar las malas inclinaciones, para así, limpios de pecado, merecer celebrar la pasión del Señor (Miércoles de Ceniza). ¡Genial pareja! La caridad junto a la penitencia. Amor y renuncia de la mano. La liturgia ofertorial se atreve a poner nombre a nuestros vicios o a los posibles peligros, presentes

o futuros, como pueden ser: los excesos humanos, los falsos placeres, las voluntades rebeldes, los corazones vacilantes, impacientes o ansiosos... La debilidad humana, como la tentación, no es pecado, pero rogamos no caer en la vieja conducta de pecado (lunes V semana) y llenarnos de fortaleza y fervor de espíritu. Las ofrendas elevadas al Señor han de convertirse en remedio de nuestra debilidad (miércoles V semana), que favorezcan nuestra conversión y la salvación de todo el mundo (jueves V semana). Todo esto está en nuestra humilde oración sobre las ofrendas.

## La palabra del Papa



# En la Iglesia hay sitio para todos

*Reproducimos en la página 3 la catequesis del papa León XIV del pasado miércoles, día 11. Se trata de una reflexión sobre la Constitución dogmática *Lumen gentium*.*

Dios, que creó el mundo y la humanidad y que desea salvar a todos los hombres, lleva a cabo su obra de salvación en la historia eligiendo un pueblo concreto y habitando en él. Por eso, Él llama a Abraham y le promete una descendencia numerosa como las estrellas del cielo y como la arena del mar (cf. Gen 22,17-18). Con los hijos de Abraham, después de haberlos liberado de la condición de esclavitud, Dios establece una alianza, los acompaña, los cuida y los recoge cada vez que se pierden. Por ello, la identidad de este pueblo viene dada por la acción de Dios y por la fe en Él. Está llamado a convertirse en luz para las demás naciones, como un faro que atraerá a todos los pueblos, a toda la humanidad (cf. Is 2,1-5).

El Concilio afirma que «todo esto sucedió como preparación y figura de la alianza nueva y perfecta que había de pactarse en Cristo y de la revelación completa que había de hacerse por el mismo Verbo de Dios hecho carne» (LG, 9). Es, de hecho, Cristo el que, en el don de su Cuerpo y de su Sangre reúne en sí mismo y de manera definitiva a este pueblo. Este está compuesto ya por personas procedentes de cualquier nación; está unificado por la fe en Él, por la adhesión

a Él, por vivir su misma vida animados por el Espíritu del Resucitado. Esta es la Iglesia: el pueblo de Dios que toma su propia existencia del cuerpo de Cristo y que es él mismo el cuerpo de Cristo; no un pueblo como los demás, sino el pueblo de Dios, convocado por Él y hecho de mujeres y hombres procedentes de todos los pueblos de la Tierra. Su principio unificador no es una lengua, una cultura, una etnia, sino la fe en Cristo: la Iglesia es, por lo tanto, -según una espléndida expresión del Concilio- «una congregación de quienes, creyendo, ven en Jesús al autor de la salvación y el principio de la unidad y de la paz» (LG, 9).

Se trata de un pueblo mesiánico, precisamente porque tiene como cabeza a Cristo, el Mesías. Quienes forman parte de él no presumen de méritos ni títulos, sino solo del don de ser, en Cristo o por medio de Él, hijas e hijos de Dios. Antes de cualquier tarea o función, por lo tanto, lo que cuenta realmente en la Iglesia es estar injertados en Cristo, ser por gracia hijos de Dios. Este es también el único título honorífico que deberíamos buscar como cristianos. Estamos en la Iglesia para recibir incesantemente la vida del Padre y para vivir como sus hijos y hermanos entre nosotros. En consecuencia, la ley que anima las relaciones en la Iglesia es el amor, así como lo recibimos y lo experimentamos en Jesús; y su meta es el Reino de Dios,

hacia el cual camina junto a toda la humanidad.

Unificada en Cristo, Señor y Salvador de todos los hombres y las mujeres, la Iglesia no puede nunca estar replegada en sí misma, sino que está abierta a todos y es para todos. Si pertenecen a ella los creyentes en Cristo, el Concilio nos recuerda que «todos los hombres están llamados a formar parte del nuevo Pueblo de Dios. Por lo cual, este pueblo, sin dejar de ser uno y único, debe extenderse a todo el mundo y en todos los tiempos, para así cumplir el designio de la voluntad de Dios, quien en un principio creó una sola naturaleza humana, y a sus hijos, que estaban dispersos» (LG, 13).

Incluso quienes no han recibido todavía el Evangelio están, de alguna manera, orientados al pueblo de Dios y la Iglesia, cooperando a la misión de Cristo, está llamada a difundir el Evangelio en todas partes y a todos (cf. LG, 17), para que cada uno pueda entrar en contacto con Cristo. Esto significa que en la Iglesia hay y debe haber sitio para todos, y que cada cristiano está llamado a anunciar el Evangelio y a dar testimonio en todos los ambientes en los que vive y obra. Así es como este pueblo muestra su catolicidad, acogiendo las riquezas y los recursos de las diversas culturas y, al mismo tiempo, ofreciéndoles la novedad del Evangelio para purificarlas y elevarlas (cf. LG, 13).

✠ León XIV PP



## Santo de la semana

22 de marzo

## San Bienvenido Scotivoli



«En Osimo, del Piceno, en Italia, san Bienvenido Scotivoli, obispo, que, elegido por el papa Urbano IV para esta sede, trabajó por la paz entre los ciudadanos y, según el espíritu de los Hermanos Menores, quiso morir sobre tierra desnuda (1282)» (Mart. Rom.).

Nacido en Ancona (Italia), en fecha desconocida, desde joven abrazó la vocación eclesiástica y estudió Derecho en Bolonia. Ordenado sacerdote, fue arcediano en su diócesis. En 1263 fue nombrado administrador apostólico de Osimo, donde, con prudencia y tolerancia, logró la reconciliación eclesial. El papa Urbano IV lo nombró obispo el 13 de marzo de 1264. Promovió la reforma del clero y del pueblo, la buena administración eclesial y la dignidad del culto. En 1273 prohibió la venta de bienes de la Iglesia y reformó el cabildo catedralicio. Gobernó con austeridad y profunda vida interior. Murió el 22 de marzo de 1282. (Fuente: Año Cristiano III, Madrid 2003).



Delegación para las  
Causas de los Santos

## Editorial

## Descanso y tragedia

Hay días en los que nos despertamos y nos gustaría que no hubieran tenido vísperas. Eso debió pasarle a la familia de Francisca Cadenas el 10 de mayo de 2017. La noche anterior, como ya sabemos todos, desapareció sin dejar rastro, como si se la hubiese tragado la tierra. Ahora han encontrado sus restos en la casa de los vecinos que la asesinaron. Ese hallazgo ha sido descanso y tragedia al mismo tiempo. Descanso porque le pueden dar sepultura, rezarle, llevarle flores al cementerio... pero, al mismo tiempo, dolor terrible por confirmar el peor de los finales: su asesinato.

Entre la desaparición de la madre o esposa y la aparición de los restos, ha mediado mucho dolor, muchas preguntas, llanto... pero también mucha solidaridad, la del pueblo de Hornachos que se volcó en la búsqueda por campos, sierra y pozos y el trabajo abnegado de las Fuerzas y Cuerpos de Seguridad del Estado. Pero no solamente la búsqueda física, también el apoyo moral que ha ayudado a la familia a soportar tanto sufrimiento.

Todo ello nos ayuda a entender que no estamos solos, que la comunidad nos sostiene, nos aporta identidad, nos hace más fácil el camino. Compartir las alegrías hace más grandes esas alegrías y compartir el dolor, hace más pequeño el propio dolor, lo hace más llevadero.

Ahora queda el reto de superar odios y venganzas, algo muy humano, pero que nos ata al dolor y nos hace imposible superar el pasado. La justicia y el perdón no son incompatibles, el perdón es el arma de Dios y lo único que nos puede dar sosiego en la vida y paz en el alma.

## Palabra humana (y III)

**Palabra humana. Palabra de honor. Firma** sin tinta. Dar una palabra para muchos era más firme que firmar una declaración.

Hoy hay traficantes de la palabra. Se miente. Nos mienten. Edulcorar la verdad, inventar la "post verdad". Crean el relato y lo convierten en dogma. La política huele a mentira. Sueltan la palabra adulterada como palomas. Chaqueteros de la no **palabra**. Profanadores de la **palabra**. Hombres sin principios. La mentira es una adulteración engañosa de la **palabra**.

Hay también palabras vacías. Algunos hablan y hablan sin decir. Algunos dicen mucho lacónicamente. Despilfarro o dosificación de la palabra. Hay quienes tienen "el don de la palabra" como otros tienen el don del silencio.

Se devalúa la **palabra**: "Si no lo veo, no lo creo". "De lo que veas, la mitad creas; de lo que oigas nada". Tristes refranes que nos tememos llevan visos de realidad. La palabra venida a menos por el mal uso de esta maravilla humana.

Debemos revalorizar la **palabra** y crear un clima sincero de palabras verdaderas para encontrarnos en el diálogo constructivo y poder crear de nuevo en la **palabra**. O mejor, en el hombre. No perdamos el tren porque el camino es largo y se pasa mal en la desconfianza o en la soledad.

**Palabra humana, don divino de Aquel que es el Hijo, el Verbo, Palabra creadora, encarnada, salvadora. Cristo es la Palabra, nosotros seamos su voz.**

Antonio Bellido Almeida



# Feria celebró su I Asamblea Parroquial del S. XXI

La localidad de Feria ha celebrado la I Asamblea Parroquial del siglo XXI, un encuentro que comenzó con una oración de fraternidad y que reunió a numerosos miembros de la comunidad para reflexionar sobre la vida y el futuro de la parroquia.

La Asamblea fue preparada previamente por el Consejo de Pastoral Parroquial, que llevó a cabo un proceso de análisis de la realidad del pueblo y del grado de implicación de los vecinos en la vida parroquial, siguiendo un itinerario de carácter sinodal. Como parte de este trabajo, los miembros del Consejo realizaron visitas domiciliarias para entregar un cuestionario dirigido a personas mayores de dieciséis años. En total se recogieron más de 260 respuestas, lo que supone un 55 % de las encuestas distribuidas.



*Participantes en la Asamblea parroquial.*

Entre las respuestas destacan las aportaciones de personas que, aun considerándose católicas no practicantes, han participado en el cuestionario. Sus opiniones serán estudiadas y valoradas, ya que se consideran de gran utilidad para la elaboración del proyecto pastoral parroquial de los próximos años.

Durante la Asamblea, los asistentes recibieron infor-

mación sobre los doce grupos que participan activamente en la acción pastoral de la parroquia, así como sobre los resultados de los cuestionarios y la memoria económica correspondiente al año anterior.

El encuentro no tuvo únicamente un carácter informativo, sino que también invitó a la participación activa de los fieles. Para ello, se distribu-

yó una hoja de compromiso en la que se recogen distintas actividades parroquiales en las que los asistentes pueden colaborar según su disponibilidad y posibilidades.

Uno de los momentos más emotivos de la jornada fue el reconocimiento y agradecimiento a cuatro personas por sus muchos años de servicio a la parroquia: Maximina Ladera Becerra y Antonio Vázquez García, ministros extraordinarios de la Sagrada Comunión, y Benita Montero Cuadrado y Joaquín Portero Muñoz, responsables del servicio al altar y del cuidado y limpieza de los vasos sagrados y ornamentos.

La jornada concluyó con la celebración de la Eucaristía y un posterior momento de convivencia entre los asistentes, acompañado de un refresco en honor a las personas homenajeadas.



*El Arzobispo asistió al encuentro.*

## Puebla de la Calzada Encuentro Diocesano de niños de Primera Comunión

La Delegación de Infancia celebró el pasado sábado 14 de marzo el Encuentro Diocesano de niños de Primera Comunión en la localidad de Puebla de la Calzada. La

jornada reunió a 497 niños procedentes de numerosos pueblos de la archidiócesis, acompañados por 80 catequistas, 120 padres, 20 sacerdotes y alrededor de 100 voluntarios, en un ambiente festivo y de convivencia. Al encuentro asistió también el arzobispo, don José, que acompañó y saludó a los participantes durante la jornada.

El encuentro comenzó a las 10:00 horas con la acogida en el Recinto Ferial y a las 11:00 horas se desarrolló una dinámica de juegos en referencia a las estaciones del Vía Crucis. Tras las actividades lúdicas, los participantes se trasladaron al Pabellón Municipal, donde a las 13:00 horas tuvo lugar una Oración. Por la tarde, la jornada continuó con un espectáculo de música que puso el broche festivo al encuentro.

**Teléfono: 722 475 566**  
**afreformasyservicios@gmail.com**  
**afreformasyservicios.com**  
 Siguenos en 



# Día del Seminario: Deja tus redes y sígueme

En torno a la figura de San José, este domingo, se celebra el Día del Seminario. Hablamos con Rector del Seminario de Badajoz, José Juan López y con el director espiritual Feliciano Leal

**Este año la campaña es muy interesante, juega con la palabra redes proponiéndoles a los jóvenes que dejen las redes sociales y vivan de cara a los demás.**

**Feliciano.** Es verdad que parece un juego de palabras. Para nosotros la palabra redes evoca aquellas que dejaron los apóstoles para seguir a Jesús, pero es verdad que para los jóvenes y no tan jóvenes de hoy la palabra redes alude más bien a las redes sociales. El lema quiere ser provocador, porque vivimos muy marcados por las redes sociales y estamos permanentemente conectados, pero muchas veces poco disponibles para los demás, ni siquiera para los propios, para la familia, para los amigos. Y claro, no digamos nada de que estemos disponibles para Dios que nos puede llamar. Por eso la Iglesia propone algo muy sencillo y evangélico, que sea el pasar de las redes que nos enredan a las redes que nos envían y nos liberan, salir de nosotros mismos, vivir de cara a los demás.

El Seminario es precisamente ese lugar donde los jóvenes que sienten la llamada de Dios aprenden eso. A tejer relaciones, a escuchar, a acompañar, a entre-



*Claustro del Seminario. Fotos pequeñas, José Juan López (arriba) y Feliciano Leal.*

gar la vida por las personas, como hizo San José, con discreción, con fidelidad.

Por eso, esta campaña no es solo para quienes puedan plantearse su camino al sacerdocio, que principalmente es para eso, pero es también una invitación para todos los jóvenes, que levanten la mirada de las redes, de la pantalla, que descubran que la vida verdadera está en el encuentro y en el servicio, en el amor a Dios y en el amor a los demás.

**En una sociedad tan cambiante como la que tenemos actualmente, ¿cómo descubren los jóvenes la llamada al sacerdocio?**

**José Juan.** La llamada al sacerdocio sigue naciendo, como siempre, del encuentro personal con Cristo. Aunque es verdad que vi-

vimos en una sociedad muy cambiante y con muchas propuestas, cuando un joven descubre a Jesús de verdad en la oración, en la vida de parroquia, en una experiencia de servicio, empieza a hacerse preguntas profundas sobre su vida. Hoy vemos que muchas vocaciones surgen a través del testimonio. La familia, un sacerdote cercano, un grupo cristiano o una experiencia fuerte de fe. Nos lo recordaba nuestro arzobispo don José en el artículo que escribió en esta publicación la semana pasada: es fundamental para que los jóvenes descubran esas llamadas, crear una verdadera cultura vocacional donde puedan plantearse con libertad qué quiere Dios de ellos. La vocación, por lo tanto, no nace de estrategias meramente humanas, sino

de un corazón que es capaz de escuchar al Señor.

**¿Cuáles son los principales retos en la formación de los futuros sacerdotes?**

**José Juan.** El principal reto es formar sacerdotes que sean hombres profundamente enraizados en Cristo y capaces de acompañar a las personas en este mundo actual nuestro.

Necesitamos sacerdotes con una sólida vida espiritual, una buena formación humana y teológica y también con capacidad de cercanía pastoral. El sacerdote está llamado a ser pastor, hermano y servidor. Otro reto importante es ayudar a los seminaristas a vivir su vocación con alegría y autenticidad.

**¿Qué aspectos de la formación espiritual son más importantes durante los años del Seminario?**

**Feliciano.** La formación espiritual es el corazón de la vida del Seminario porque el sacerdote antes que nada es un hombre de Dios. Tiene que intentar tener una vida, una relación personal y profunda con Cristo y en eso hay una serie de pilares que son básicos: una vida intensa de oración, la eucaristía como el centro de la vida diaria, el contacto con la palabra de Dios, la vida de los demás sacramentos, especialmente la confesión y el acompañamiento espiritual. Esos son, diríamos, los pilares más claros. Pero también es muy importante aprender a unificar la vida, que la oración, el estudio, la vida fraterna, el servicio comunitario y pastoral, cuando se tiene, formen una sola cosa.

El seminario, como podemos imaginar, no busca solo formar estudiantes de teología, sino, sobre todo, pastores que tengan el corazón de Cristo, que sean capaces de escuchar, de servir y de entregar su vida por amor a los demás. Claro, esto que acabo de decir cuadra más para nuestros seminaristas mayores. Para los seminaristas del Seminario Menor, lo principal es irlos iniciando en todo esto. Pero como son adolescentes y jóvenes en medio de sus compañeros, buscando que valoren cada día más la Eucaristía, la vida de oración comunitaria, la vida de oración personal, la confesión... Hay que buscar que ellos mismos progresen en el trato con el Señor, pero con normalidad, en su día a día, en el deporte, las amistades, en las familias, en la vida.

**¿Qué le podríamos decir a quien siente una inquietud vocacional pero tiene miedo de dar el paso, sobre todo en la vocación al sacerdocio?**

**Feliciano.** lo primero que les diría es que el miedo es algo bastante normal. En la Biblia, cuando Dios llama, muchas veces la primera reacción es precisamente esa, tener un cierto temor o preguntarse ¿por qué a mí, si yo no estoy preparado?, ¿quién soy yo? si soy poca cosa. Pero la vocación no es una decisión personal y solitaria, sino que es una respuesta a la iniciativa de Dios. Por lo tanto, Él está siempre con nosotros, no nos va a dejar.



(De izda. a dcha.) Agustín, Diego, Daniel y Gabriel, seminaristas mayores de nuestra archidiócesis.

A un joven que sienta inquietud vocacional, yo le diría tres cosas muy sencillas. Primero, que rece y hable con el señor con sinceridad. El segundo, que no procure discernirlo solo, sino que busque siempre un acompañamiento, un sacerdote, una religiosa, su propia comunidad, alguien que le pueda servir de referencia. Y tercero, que no tenga miedo de ir dando pequeños pasos. Entrar en el Seminario no es tenerlo todo claro desde el principio, sino que es comenzar un camino de discernimiento. Lo importante no es tenerlo todo claro desde el inicio, pero si algún joven tiene esas inquietudes, tiene esas intuiciones, que no las apague, que seguir las bien, le puede hacer muy feliz y no seguir las, le puede hacer una persona infeliz.

**¿Y las familias? ¿Qué pueden hacer las familias y las parroquias para fomentar el nacimiento de vocaciones?**

**Feliciano.** Bueno, pues

como las vocaciones nacen siempre en un ambiente de fe, lo primero que pueden hacer las familias y las parroquias es algo muy sencillo, pero a la vez es fundamental: ayudar a los hijos, a los jóvenes, a los adolescentes a encontrarse de verdad con Cristo. Cuando en una casa se reza, se vive la fe con naturalidad y se participa de la vida de la Iglesia, se va creando ya un terreno donde la vocación puede surgir. Y la parroquia también tiene un papel importante, esencial, diría yo, y es ofrecer espacios de oración, de servicio, de acompañamiento, de vida comunitaria, de vida en grupo, donde los jóvenes puedan preguntarse por el sentido de su vida. Y algo muy importante es hablar de la vocación con normalidad, sin miedo, como una posibilidad real de felicidad, de entrega, de sentirse felices en la vida. Cuando una familia y una parroquia viven con alegría a su fe, muchas veces ahí empieza a escucharse la llamada de Dios.

**A pesar de las dificultades, ¿qué motivos de esperanza encontramos en los seminaristas actuales?**

**José Juan.** Los seminaristas de hoy son jóvenes que han hecho un discernimiento serio. Han escuchado muchas voces en su vida, pero han elegido seguir la llamada del Señor. Y eso ya es un signo de esperanza. Yo veo que son jóvenes generosos, con sensibilidad pastoral y con deseos sinceros de servir a la Iglesia y a las personas.

Muchos de ellos han descubierto su vocación en experiencias de fe intensa como peregrinaciones, voluntariado, grupos parroquiales, movimientos.

**¿Y los fieles cómo pueden apoyar al seminario?**

**José Juan.** Una cosa que tenemos que tener muy clara es que el Seminario es tarea de toda la iglesia. Y por eso podemos encontrar varias formas de ayudar. La primera y más importante es la oración. Las vocaciones nacen en el corazón de Dios y necesitamos pedir las con confianza.

También es muy importante crear ambientes cristianos en las familias y en las parroquias, donde los jóvenes puedan escuchar la llamada del Señor sin miedo. Y por supuesto también está el apoyo material y la cercanía a los seminaristas. **J. J. Montes**

	<b>LICONs - S.L.</b> <b>Presupuesto Sin Compromiso</b> * Construcciones, Reformas. * Pequeñas Reparaciones del Hogar. * Limpieza de comunidades, oficinas, etc. * Cristalera y aluminio, Electricidad, etc. * Mantenimientos integrales.	<b>LIMPIEZA Y CONSTRUCCIONES</b> C/ Alguero nº 4 CP: 06010-BADAJOS TEL: 924254637 vmlicons@gmail.com
	<hr/>	

## La actualidad en imágenes



*La Delegación episcopal para la Pastoral Juvenil ha celebrado la segunda tanda de ejercicios espirituales dirigida a jóvenes, en el Centro Pastoral “San Atón”, en Badajoz, durante el pasado fin de semana. En esta ocasión han estado dirigidos por el sacerdote diocesano Manuel Fernández Rico. Charlas, momentos de oración personal, celebraciones y silencio han propiciado el encuentro personal de estos jóvenes con Cristo.*



*Profesionales Cristianos celebró en Guadajira su retiro de Cuaresma bajo el lema “Tejer confianza”. Se trabajó un itinerario espiritual para vivir la fe en el ámbito profesional.*



*El sacerdote diocesano, Nicomedes Silos, impartió la conferencia “Jesús de Nazaret: La Buena Noticia del Reino de Dios” en la Casa de la Cultura de Villanueva de la Serena, organizada por la Junta de Hdades. y Cofradías de esta localidad.*



*El Arzobispo de Mérida-Badajoz recibió la visita del Gobierno General de las Esclavas de Cristo Rey, que cuentan con una casa de oración en Gévora. En el encuentro participaron la Madre General y sus consejeras, compartiendo un momento de diálogo fraterno y comunión.*



*El grupo de Lectio Divina de la parroquia San Juan Bautista, en Badajoz, ha celebrado un retiro de Cuaresma en el Centro Pastoral “San Atón” centrado en el tema de la conversión como camino hacia la Pascua.*

*El Santuario Diocesano de Chandavila acogió el encuentro de jóvenes del arciprestazgo de Alburquerque, que les ayudó a profundizar en el sentido del Triduo Pascual y su importancia en la vida cristiana. Fue una jornada de convivencia, oración y encuentro fraterno.*



*El Arzobispo de Mérida-Badajoz ha visitado la comunidad educativa del Colegio Puertapalma-El Tomillar, en Badajoz, compartiendo distintos momentos con alumnos, profesores y personal del centro. La visita incluyó la celebración de la Eucaristía junto a la comunidad escolar, un momento significativo en el que animó a seguir entendiendo la educación como una tarea que acompaña a cada alumno en su crecimiento personal y espiritual. El Arzobispo subrayó la importancia de una formación integral que ayude a los jóvenes a desarrollar criterio, vivir la fe y orientar su vida hacia el servicio a los demás.*



## AGENDA

**21 y 22** <sup>13/2026</sup>  
Sáb-Dom

La parroquia San Fernando y Santa Isabel, en Badajoz, harán la **representación-oración de la Pasión**, a las 18.30 h. Las entradas se adquieren en la parroquia con un donativo de 7 €, destinado a la Cáritas Parroquial.

**25** <sup>13/2026</sup>  
Miércoles

La Delegación episcopal de Familia y Vida junto con Hakuna Badajoz organizan un **viacrucis por la vida** en el Monasterio de Santa Ana, en Badajoz, a las 20.00 h, donde Hakuna interpretará canciones de *Pasión*.

**25** <sup>13/2026</sup>  
Miércoles

La quinta y última **reflexión cuaresmal** organizada por el Cabildo de la Catedral de Badajoz se centrará en "Acompañar a los emigrantes", a cargo de la Delegación episcopal para los Migrantes, a las 19.00 h.

**27** <sup>13/2026</sup>  
Viernes

El Santuario Diocesano de Chandavila celebra el tradicional **Viernes de Pasión**. Desde las 17.00 h. habrá confesiones en la Capilla de la Reconciliación. A partir de las 18.00 h., comenzará el viacrucis por la via sacra y, seguidamente, la celebración de la Eucaristía en la explanada, presidida por el Arzobispo de Mérida-Badajoz.

**26** <sup>13/2026</sup>  
Jueves

La Asociación MIGAS ofrecerá en la Capilla Mayor de la Catedral de Badajoz, el **Sermón de las Siete palabras**, con la intervención de los poetas: Juana Amador, Tony Rubia, Pepe García, Fernando Garduño, Roberto Moral, José Manuel Ferrera y Antonia Cerrato, con las lectoras Maricruz Amaya y Eulalia Román, acompañados por el coro de la Catedral. Será a las 19.00 h.

**27-29** <sup>13/2026</sup>  
Sábado

La Casa de Oración de Gévora acoge el XIII Retiro de Emaús Mujeres. El retiro comenzará el viernes a las 18:00 h y concluirá el domingo con una misa abierta a familiares y amigos. Más información: [emausmujeresbadajoz@gmail.com](mailto:emausmujeresbadajoz@gmail.com).

**29** <sup>13/2026</sup>  
Domingo

D. José Rodríguez Carballo presidirá la Eucaristía del **Domingo de Ramos** en la Catedral de Badajoz a las 12:00 h. Previamente, a las 11:30 h., desde la parroquia de San Andrés partirá la procesión de los ramos, tras la bendición.

### NUEVO COLUMBARIO EN LA CATEDRAL DE BADAJOZ

Las cenizas de su ser querido en un espacio sagrado

3 meses de custodia de la urna gratuitos



Más información del columbario



## Los scouts celebraron el I Encuentro de consiliarios y animadores

El Seminario Mayor de Cáceres acogió el I Encuentro Regional de Consiliarios Scouts y Animadores de la Fe de Extremadura bajo el lema "La Tienda del Encuentro", una jornada que ha marcado un hito en la historia del esculptismo católico regional.

El encuentro comenzó con la bienvenida del rector del Seminario Mayor, Roberto Rubio. Seguidamente, los participantes compartieron un momento de oración en una capilla aledaña, dirigida por don Raúl Hernández, consiliario del Grupo Scout Alezeia. La jornada continuó con la presentación institucional a cargo de Julia Bonilla, presidenta de Scouts de Extremadura, y Begoña Iglesias, responsable de Pastoral de la Federación, quienes subrayaron la importancia de fortalecer la dimensión espiritual del esculptismo en la región. El programa con-



*Mons. Jesús Pulido con los participantes.*

templó una ronda de intervenciones donde cada consiliario y animador de la fe pudo presentarse y compartir su experiencia pastoral en los distintos grupos scouts.

El momento central lo protagonizó la ponencia-coloquio de Óscar Alonso, sacerdote scout de la parroquia Santa María la Blanca de Madrid, quien reflexionó sobre el papel del consiliario scout

hoy, los retos pastorales que afrontan y las oportunidades que se abren para fortalecer la dimensión espiritual del esculptismo extremeño. Tras el coloquio, el obispo de Coria-Cáceres, don Jesús Pulido, dirigió unas palabras de apoyo y ánimo. La sesión concluyó con un espacio dedicado al futuro, donde se trazaron líneas de acción pastoral para el curso 2026-2027.

## Nuevo capellán de asuntos taurinos

Don José Rodríguez Carballo, ha nombrado al sacerdote Kevin Paul Mora Valero nuevo Capellán de Asuntos Taurinos de la archidiócesis. El decreto, firmado el 6 de marzo de 2026, responde a la "solicitud pastoral de acompañar espiritualmente a quienes participan en el ámbito de la actividad taurina" y se fundamenta en los cánones 564-572 del Código de Derecho Canónico, donde se establece la figura del capellán.

El nuevo capellán tendrá entre sus funciones la atención pastoral de toreros, ganaderos y trabajadores de las plazas y el acompañamiento espiritual a las personas vinculadas a este ámbito. El decreto señala también que deberá ejercer su ministerio en comunión con los párrocos y rendir cuentas de su labor al inicio y final de cada curso pastoral.



*Concejala, alcalde, arzobispo y representante cofrade junto al cartel*

## Presentada la Semana Santa en Badajoz

El salón de actos del Arzobispado acogió el pasado viernes la presentación de la Semana Santa de Badajoz. A la misma asistieron el arzobispo de Mérida-Badajoz, Mons. José Rodríguez

Carballo, el alcalde de la ciudad, Ignacio Gragera, y Laura García, presidenta de la Agrupación de Hermandades y Cofradías pacense.

Diez mil personas participarán en las procesiones.

## Badajoz

### La parroquia del Perpetuo Socorro estrena campana

La primera campana de la parroquia de Nuestra Señora del Perpetuo Socorro, en Badajoz, ya ha sido instalada y se encuentra en funcionamiento. El pasado sábado 14 de marzo tuvo lugar la bendición de la instalación en una celebración presidida por el arzobispo Don José. La campana ha recibido el nombre de "Esperanza".

El coro de la Catedral Metropolitana de Badajoz cantó en la celebración y ofreció después un recital con cantos propios del tiempo de Cuaresma.

## Monesterio

### La Semana Santa procesionará La Borriquita

La Sacramental de Monesterio ha recibido la donación de la imagen de Jesús en la Borriquita por parte de Manuel Lancharro.

La imagen, obra del imaginero sevillano, Enrique Lobo, fue bendecida por el sacerdote Casimiro Lozano Durán en el transcurso de la Eucaristía del domingo. De esta manera, la Semana Santa en Monesterio contará con un nuevo paso procesional. Manoli Sánchez ha confeccionado la vestimenta y Juan Carlos Martínez ha restaurado las andas.

**Rafa Molina**



## A contracorriente

Rafa Angulo

### Eco en el tunel de la vida

Peregrinamos a Guadalupe y, en los alrededores de Logroñán, atravesamos un túnel por la abandonada vía del tren.

Dentro del túnel, los niños más pequeños se sorprendieron con el eco.

¿Quién eres tú? gritaban.

¿Quién eres tú? respondían aquellas paredes de hormigón.

¡Dinos! ¿Quién eres tú?, y el eco respondía lo mismo.

¡Cobarde! ¡Dinos quién eres! ¡Cobarde! ¡Dinos quién eres!, respondía.

Juanito, sorprendido y enfadado preguntó qué era aquello.

Le dije:

Escucha. ¡Te quiero!

¡Te quiero!, respondieron las piedras del túnel.

¡Eres un campeón!

¡Eres el mejor peregrino!

Era el eco, pero, en realidad, era la vida misma. La vida, como el eco, nos devuelve siempre todo lo que decimos o hacemos. Nuestra vida es, sencillamente, reflejo de nuestras acciones. Si quieres más amor en el mundo, pon tú más amor a tu alrededor.

Pon amor donde no hay amor y encontrarás amor. Si quieres que la vida te sonría, sonríe tú a la vida. Que te da limones, hazte limonada. Que hay hielo, hazte un íglú.

La vida te devolverá aquello que tú le das.

¿Te has planteado qué quieres que te devuelva, hoy, el eco de la vida?

## Doctrina Social de la Iglesia

### La estética ecológica

El magisterio señala la importancia de lo estético en la conversión ecológica, cuando afirma: "hay mística en una hoja, en un camino, en el rocío, en el rostro del pobre. El ideal no es sólo pasar de lo exterior a lo interior para descubrir

la acción de Dios en el alma, sino también llegar a encontrarlo en todas las cosas, como enseñaba san Buenaventura: «La contemplación es tanto más eminente cuanto más siente en sí el hombre el efecto de la divina gracia o también cuanto mejor sabe encontrar a Dios en las criaturas exteriores» (Laudato si, 233).

Juan A. Morquecho

### EvangelizARTE por gamerogil.com



## Cine

### La Última Cena

El próximo jueves se estrena en España "La Última Cena". El estreno incluye Badajoz, en los cines Conquistadores a las 20 h.

En los días previos a la traición, los discípulos se reúnen en torno a Jesús para compartir La Última Cena. Lo que comienza como una celebración de fraternidad se transforma en una noche cargada de misterio, en la que las miradas revelan inquietudes, las palabras pesan más que nunca y el corazón de cada discípulo es puesto a prueba.

Mientras la tensión crece en silencio, la fidelidad se confronta con la debilidad humana: uno comienza a

tramar la traición, otro promete lealtad sin comprender la prueba que está por venir, y todos se enfrentan al misterio de un Maestro que habla de entrega, de sacrificio y de un amor más grande que el sufrimiento.

"La Última Cena" se convierte así en el umbral de la Pasión: el momento en que Jesús, consciente del destino que le espera, ofrece su vida por la salvación del mundo y deja a sus discípulos el memorial de su entrega, que permanecerá para siempre como recuerdo vivo de su Amor.

Un poderoso viaje bíblico que revive los momentos que preceden a la Pasión de Cristo, contemplados desde

la mirada de quienes caminaron junto a Él. Una historia profunda sobre la fe, la debilidad humana, la redención y el acto supremo de amor que cambió la historia para siempre.

"La Última Cena" se estrenó con gran éxito en más de 1.500 cines de Estados Unidos coincidiendo con la temporada de Semana Santa, y alcanzó el TOP 6 de la taquilla americana en su primer fin de semana.

La película cuenta con un reparto encabezado por actores conocidos por el gran público: Robert Knepper (Prison Break, Los Juegos del Hambre), James Faulkner (Pablo, Apóstol de Cris-



to; Juego de Tronos), James Oliver Wheatley (Zero A.D., El reino perdido de los piratas), Jamie Ward (Romeo & Julieta, La materia oscura), Daniel Fathers (Los Goonies, La casa del dragón) o Nathalie Rapti Gomez (Mariposa negra, Devils), entre otros.

# Ramadán y Cuaresma según un padre imán y su hijo sacerdote

Es bastante raro encontrar dos vocaciones tan profundamente arraigadas en una misma familia. En 1992, Adrien Sawadogo, el hijo mayor de la familia, pudo experimentar un encuentro con Cristo “a la manera de San Pablo”, dice, “por encima de la experiencia humana”. Ese encuentro le cambió la vida por completo: “Todo cambió en mi familia. El hecho de ser el primogénito y un ejemplo de hijo mayor fiel que honraba a su padre, en su fe y en todo, y que de repente me convirtiera en algo impensable en una familia musulmana sería -un primogénito convertido al cristianismo- fue un shock”, afirma Adrien.

De hecho, su padre, Al-Hâdjdj Issa, y la comunidad musulmana le dieron la espalda. Fue una profunda ruptura la que los separó. “Yo fui quien lo engendró y le di el nombre del Profeta. Pero cuando, después de sus estudios, se volvió hacia el camino de Nabi Issa (Jesús), personalmente no lo acepté al principio”, testifica su padre, un imán. Pero Dios estaba obrando. Poco a poco, obraba hacia la reconciliación. “Mi hermano mayor me aconsejó que lo dejara ir porque, si lo obligaba a volver al islam, se arriesgaba a perderlo todo y a dejar de pertenecer ver-



*El sacerdote Mamadou Adrien Sawadogo y su padre, Al-Hâdjdj Issa, imán.*

daderamente a ninguna de las dos religiones”, continúa Al-Hâdjdj Issa, quien finalmente permitió que Adrien continuara sus estudios teológicos. “Dios quiso mostrarme que había hecho bien al permitirle continuar su camino; más tarde, también estudió el Corán (estudios islámicos). Así que hizo lo que quería y también lo que yo quería que hiciera. Así, se cumplió la voluntad de Dios. Lo que Dios no quiere, nadie lo puede lograr”.

### 30 años antes de la paz

Se necesitaron treinta años, de 1992 a 2022, para llegar a estas palabras de paz. “Papá reconoció que la

fe cristiana es, sin duda, una fe verdadera y auténtica. Hoy dice: ‘En verdad, ustedes, los cristianos, conocen a Dios’”, confiesa Adrien. “A menudo nos enfrentamos en discusiones infructuosas”, continúa su padre. Pero si reflexionamos detenidamente sobre lo que sucede, somos nosotros, los seres humanos, quienes estamos equivocados; esto nunca le sucede a Dios. Es más beneficioso para nosotros perdonarnos unos a otros y trabajar juntos en lugar de enfrascarnos en disputas inútiles. Si Dios quisiera llevarnos a la desgracia, lo haría a través de nuestras divisiones y discusiones infructuosas. Pero en realidad, Dios no nos manda oponer-

nos unos a otros. Con un juego de palabras, Adrien bromea sobre la coincidencia de los tiempos de Cuaresma y Ramadán este año: «Uno de los hermanos de un monasterio en Salisbury, Reino Unido, había escrito en inglés en su puerta sobre los acontecimientos de la vida: ‘Algunos los llaman coincidencia, yo los llamo Dios-incidencia’, para decir que algunos llaman a estas señales coincidencias, pero él las llama guiños de Dios». Y esto es precisamente lo que perciben los religiosos hoy. Esta correspondencia temporal es una invitación a las grandes tradiciones del islam y el cristianismo a vivir una «mística del encuentro», explica el misionero africano, refiriéndose con esta expresión a la carta apostólica del Papa Francisco a todas las personas consagradas de 2014. Es un momento propicio para escuchar al otro, para buscar juntos un camino y un método de convivencia. La escucha también está en el centro del mensaje cuaresmal del Papa León XIV: «Escuchar genera caminos de liberación, haciéndonos más dispuestos y deseosos de contribuir a la construcción de la civilización del amor».

**Jean-Charles Putzolu y  
Janvier Yaméogo**  
Vatican News

Si quieres colaborar con **Iglesia en camino** puedes hacerlo en el siguiente nº de cuenta:

**ES02 3001 0017 1217 1001 1046**

Tu aportación, por pequeña que sea, cuenta.  
**¡GRACIAS!**

Entidad colaboradora:

**cajalmendralejo**  
*Siempre a TU lado*



# Mirada

de la Iglesia en Mérida-Badajoz

**El Informe FOESSA  
en Extremadura  
alerta que 1 de cada 5  
extremeños siguen  
en exclusión social**



# Contenido

- **03** El Arzobispo de Mérida-Badajoz presenta el suplemento “La Mirada de Extremadura”
- **05** Datos: La exclusión social afecta a 1 de cada 5 extremeños
- **22** Descifrando el Informe FOESSA, por Jesús Pérez Mayo, coautor del Informe FOESSA

## Síntesis

Cáritas Regional de Extremadura y la Fundación FOESSA han presentado el IX Informe sobre la Exclusión y Desarrollo Social en Extremadura. Este Informe nos interpela arrojando cifras como que cerca de 200.000 personas viven en exclusión social en la región. Las dos causas más destacables son la vivienda y el empleo.

No obstante la evolución es a todas luces positiva, con un importante retroceso de la exclusión, tanto la moderada como la severa.

## Edita

Departamento  
de Comunicación  
Archidiócesis de  
Mérida-Badajoz

**Contacto:**  
iglenca@  
meridabadajoz.es

**Impresión:** Marcipa



# Puentes Iglesia y mundo: nuevo espacio de diálogo

**Fr. José Rodríguez Carballo**  
Arzobispo de Mérida-Badajoz

**L**a realidad social de Extremadura interpela hoy con fuerza a quienes desean vivir su fe en diálogo sincero con el mundo. Con esta convicción nace una nueva publicación cuatrimestral que quiere ser espacio de encuentro, reflexión y propuesta. No se trata solo de analizar la actualidad, sino de iluminarla desde la Doctrina Social de la Iglesia y, al mismo tiempo, dejarnos cuestionar por los gozos y las esperanzas, las tristezas y las angustias de nuestro pueblo.

---

*No se trata solo de analizar la actualidad, sino de iluminarla desde la Doctrina Social de la Iglesia y dejarnos cuestionar por los gozos y esperanzas de nuestra tierra*

---

Esta iniciativa aspira a tender puentes entre la Iglesia y la sociedad extremeña, convencida de que el Evangelio no es ajeno a los desafíos económicos, culturales y políticos de nuestro tiempo. En un contexto marcado por la despoblación rural, el envejecimiento, la precariedad laboral y las nuevas formas de exclusión, queremos ofrecer una mirada rigurosa y creyente que favorezca el discernimiento comunitario y el compromiso transformador.

El primer número pone el foco en un instrumento de gran valor para comprender nuestra realidad: el Informe FOESSA de Cáritas para Extremadura. Este estudio sociológico, elaborado con metodología científica y amplia base de datos, ofrece un diagnóstico preciso sobre la situación social en nuestra región. Sus conclusiones no dejan indiferente: el riesgo de exclusión, la fragilidad de muchos hogares, la transmisión intergeneracional de la pobreza o las dificultades de acceso a la vivienda dibujan un escenario que exige respuestas valientes y coordinadas.



Más que una fría recopilación de estadísticas, el Informe se convierte en una llamada a la responsabilidad compartida. Cada cifra tiene rostro; cada porcentaje representa historias concretas de sufrimiento, pero también de resistencia y esperanza.

Queremos que estas páginas sean un lugar de diálogo sereno, donde creyentes y no creyentes puedan encontrarse para pensar

juntos el presente y el futuro de Extremadura. Solo desde la escucha mutua y el compromiso con el bien común será posible construir una sociedad más justa, fraterna y esperanzada.

Esta publicación nace, en definitiva, con vocación de servicio: a la verdad de los hechos, a la dignidad de las personas y a la misión de una Iglesia que quiere caminar con su pueblo.

# La exclusión social afecta a 1 de cada 5 extremeños

La senda de recuperación de la economía que se inicia tras la crisis de la COVID-19 deja entrever en el conjunto del Estado efectos ambivalentes en lo que a los procesos de integración y exclusión social se refiere. Cuando se compara la situación actual con la que existía en 2018 se constata un importante retroceso del espacio de la integración plena y, en paralelo, un aumento de las situaciones de integración precaria, así como un ligero incremento en los niveles de exclusión social, un fenómeno que afecta en 2024 a casi el 20% de la población de España.

En Extremadura estas dinámicas han sido bastante diferentes. Pese a que la comunidad autónoma presenta en 2024 una situación en términos globales algo peor a la del conjunto del Estado, los resultados de la EINSFOESSA 2024 ponen de relieve una clara mejoría en este territorio: entre 2018 y 2024 desciende la exclusión social, tanto moderada como severa, y se ensancha ligeramente el espacio de la integración plena. Aunque la tendencia es positiva y contrasta con lo ocurrido a nivel estatal, no cabe perder de vista que el nivel de exclusión social en esta comunidad autónoma

continúa siendo muy elevado (19,2%) y afecta a casi una de cada cinco personas residentes en Extremadura.

A partir de este primer diagnóstico básico, se resumen a continuación las principales conclusiones que cabe extraer de la EINSFOESSA 2024 para Extremadura.

## **LA EXCLUSIÓN SOCIAL DESCENDE DESDE 2018, PERO AFECTA A CASI EL 20% DE LA POBLACIÓN EXTREMEÑA**

Los datos de la EINSFOESSA 2024 ponen de relieve que el 42% de la población extremeña se encuentra en situación de integración plena, un 38,7% está en situación de integración precaria, el 9,7% de la población se halla en situación de exclusión social moderada y el 9,5% experimenta procesos de exclusión social en su manifestación más severa. En su conjunto, la exclusión social alcanza al 19,2% de la población de Extremadura, lo que significa que alrededor de 200.000 personas se ven afectadas por procesos de exclusión social en diversos grados en esta comunidad autónoma.

En términos globales, la situación que presenta Extremadura es muy similar a la de España en

su conjunto, puesto que en ambos territorios algo más del 80% de la población se encuentra integrada, por lo que la exclusión social alcanza a casi dos de cada diez personas.

No obstante, al analizar la composición de estos dos espacios -el de la integración y el de la exclusión social- se observan algunas diferencias que permiten hablar de una situación algo más desfavorable en Extremadura.

De este modo, aunque ambos territorios tienen el mismo nivel de integración social, el porcentaje de población que disfruta de una situación de integración plena es tres puntos porcentuales inferior en Extremadura (42%, frente a 45% en España), por lo que la integración precaria tiene un alcance algo mayor en esta comunidad autónoma (38,7% frente a 35,7%). Algo similar ocurre al comparar la composición del espacio de la exclusión en ambos territorios, ya que las situaciones de mayor severidad se encuentran más extendidas en Extremadura (alcanzan al 9,5% de la población extremeña, frente al 8,8% a nivel estatal) y, en consecuencia, la incidencia de la exclusión social moderada es algo menor en la comunidad autónoma (9,7% frente a 10,5%).

Al atender a la evolución de estas situaciones desde 2018, las similitudes entre ambos territorios se difuminan en gran medida y se advierten tendencias contrapuestas: frente a un ligero aumento de la exclusión social



y un notable deterioro del espacio de la integración en España (desciende la integración plena y aumenta la precariedad), en el caso extremeño cabe hablar de una evolución a todas luces positiva, con un importante retroceso de la exclusión social, tanto en su manifestación moderada como severa, y un ligero ensanchamien-

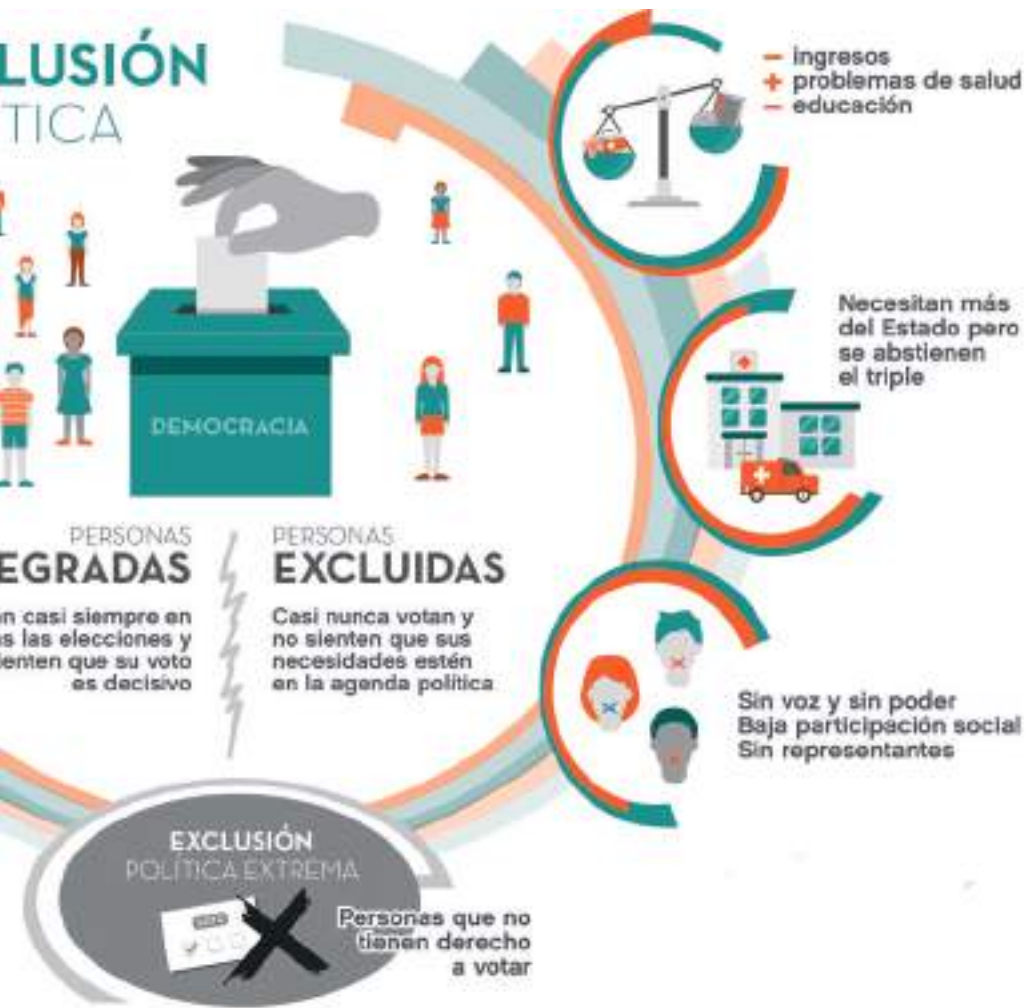

to del espacio de la integración plena. Dado que Extremadura partía en 2018 de una situación bastante más negativa, la mejora experimentada en esta comunidad autónoma y el deterioro del contexto estatal habrían resultado en una convergencia en los niveles de integración de ambos territorios.

**LA EXCLUSIÓN EN EL EJE POLÍTICO Y DE CIUDADANÍA EMPEORA Y AFECTA A CASI LA MITAD DE LA POBLACIÓN EXTREMEÑA**

La metodología de la EINSFOESA diferencia tres grandes ejes en el espacio social de la exclusión: el eje económico, el eje político y de ciudadanía, y el eje relacional.

En el eje económico se integran las dimensiones del empleo y el consumo, es decir, se aborda tanto la exclusión vinculada a las relaciones laborales normalizadas, como, a la capacidad económica de las personas y los hogares para participar plenamente en sociedad, donde se enmarcan las situaciones de carencia de bienes considerados básicos. El eje político y de ciudadanía hace referencia a las dimensiones de la participación política, la educación, la vivienda y la salud. En la dimensión de la participación política se considera el derecho de las personas a elegir a sus representantes políticos y a ser elegidas, así como la capacidad efectiva de participación política y ciudadana; mientras que, en las dimensiones relacionadas con la ciudadanía se contempla el acceso en condiciones similares al conjunto de la población a la educación, la vivienda y la salud. Por último, el eje relacional de la exclusión hace referencia funda-

mentalmente a las situaciones de conflicto y aislamiento, que incluyen, por una parte, las relaciones sociales adversas y otras situaciones de conflicto social o familiar y, por otra, la ausencia de lazos y apoyos sociales.

De acuerdo con los datos de la encuesta, el 21,9% la población extremeña está afectada por algún problema de exclusión social en el eje económico, casi la mitad (49.4%) lo está en el eje político y de ciudadanía y el 16,2% de la población presenta situaciones carenciales en el eje relacional. En términos evolutivos, los datos ponen de relieve una notable mejora en el eje económico -el porcentaje de población afectada por problemáticas de exclusión en este eje cae en 11,1 puntos porcentuales-, que contrasta con deterioros en el eje político y de ciudadanía -con un aumento de 4,9 puntos en su incidencia- y, especialmente, en el eje relacional -9,6 puntos de incremento-.

Desde la perspectiva compa-



VIVIENDA

Más de 100.000 personas caen en pobreza severa tras pagar vivienda y suministros. 39.000 hogares viven en viviendas inseguras o inadecuadas.



EMPLEO

rada, Extremadura presenta una situación peor a la de España en el eje político y, sobre todo, en el relacional, con distancias de 3,2 y 6,7 puntos porcentuales, respectivamente. Esto contrasta con un menor alcance de las problemáticas de exclusión en el eje económico en la comunidad autónoma, aunque en este caso la distancia entre ambos territorios es menos significativa, e inferior al punto porcentual.

### **LAS PROBLEMÁTICAS DE EXCLUSIÓN EN LAS DIMENSIONES DE LA EDUCACIÓN Y LA VIVIENDA SON LAS MÁS PREVALENTES**

Al analizar la incidencia de la exclusión en las distintas dimensiones que conforman la metodología de la EINSFOESSA, los resultados de 2024 ponen de manifiesto que el 42% de la población de Extremadura se encuentra en una situación de integración plena y no presenta, por tanto, problemas de exclusión social en ninguna de

las ocho dimensiones analizadas; en cambio, un 10,7% de la población extremeña se ve afectada por problemas en cuatro o más dimensiones. Como cabría esperar, la acumulación de problemáticas en distintas dimensiones de la vida cotidiana (que da cuenta del carácter multidimensional de la exclusión social) resulta mucho más prevalente entre la población de mayor vulnerabilidad social y, en el contexto extremeño, la gran mayoría (84,1%) de personas en situación de exclusión social severa presentan problemáticas en cuatro o más dimensiones.

Los resultados de la encuesta muestran que las problemáticas de exclusión social más extendidas en Extremadura son las vinculadas a las dimensiones de la educación y la vivienda, que afectan al 25% y al 22,1% de la población extremeña, respectivamente. Con una afectación de en torno al 17% se encuentran las dimensiones de la salud y el empleo, mientras que las situaciones

El 17% sufre exclusión en el empleo.  
El empleo crece, pero no siempre protege.  
La población migrante impulsa el mercado laboral.



**POBREZA**

El 20 % de los hogares no pueden mantener su vivienda a temperatura adecuada.  
El 13% no compra medicinas o no sigue tratamientos por motivos económicos.

# LA EXCLUSIÓN SOCIAL

- Es más que la falta de dinero
- Es la acumulación de dificultades
- Es un alejamiento del espacio central de la sociedad
- Es multidimensional

## LA ESPIRAL DE LA EXCLUSIÓN



## EMPLEO

Ser la persona con más ingresos y llevar más de 1 año desempleada

## CONSUMO

Pobreza extrema con ingresos inferiores al 30% de la renta familiar mediana

## PARTICIPACIÓN POLÍTICA

No participar en la vida social

## AISLAMIENTO

Vivir en soledad sin ningún apoyo

## DIME EXCL

CC  
SO  
Suf  
trat

carenciales relacionadas con la participación política afectan al 13,5% de la población extremeña y aquellas relativas al conflicto social al 12,3%. Las problemáticas de exclusión menos prevalentes, con una incidencia inferior al 10%, son las relativas a las dimensiones del consumo (9,3%) y el aislamiento social (7,9%).

Desde la perspectiva comparada, Extremadura muestra una

mejor situación a la de España en tres dimensiones: el consumo, la participación política y la vivienda. En cambio, en la comunidad extremeña se encuentran más extendidas las situaciones carenciales vinculadas a las cinco dimensiones restantes, y las mayores distancias entre ambos territorios se producen en las dimensiones de la educación y el conflicto social.



tivo de personas en el hogar mayores de 65 años (afecta al 15,8% de la población extremeña), las dificultades económicas para acceder a tratamientos médicos o medicamentos (13%) y las situaciones de insalubridad en el hogar (9,9%).

Al margen de estas dos problemáticas principales, también muestran una incidencia elevada, de entre el 5% y el 10%, las siguientes: los gastos excesivos de vivienda, la falta de capacidad efectiva para la participación política y ciudadana, el desempleo de todas las personas laboralmente activas en el hogar, la presencia en el hogar de alguna persona que tiene o ha tenido problemas con el alcohol, con otras drogas o con el juego, el bajo nivel educativo de todas las personas en el hogar de entre 16 y 65 años, la presencia en el hogar de personas que han estado institucionalizadas alguna vez, el desempleo de larga duración de alguna persona en el hogar con carencias formativas y que no ha recibido formación, los obstáculos a la participación política derivados de la nacionalidad extranjera y las situaciones de pobreza severa, que afectan al 5% de la población extremeña.

**PROBLEMAS MÁS FRECUENTES: BAJO NIVEL EDUCATIVO DE PERSONAS MAYORES DE 65 AÑOS Y DIFICULTADES ECONÓMICAS PARA COSTEAR TRATAMIENTOS MÉDICOS**

De acuerdo con los datos de la encuesta, las problemáticas más frecuentes en Extremadura, con una prevalencia del 10% o superior, son tres: el bajo nivel educa-

Extremadura registra situaciones de severidad por encima de la media nacional (9'5 % frente al 8'8 %)

## **LOS GRUPOS MÁS AFECTADOS POR LA EXCLUSIÓN SOCIAL: PERSONAS EN HOGARES ENCABEZADOS POR ALGUIEN QUE BUSCA EMPLEO, EN HOGARES EN RIESGO DE POBREZA Y PERSONAS DE ORIGEN EXTRANJERO**

Los procesos de exclusión social que se vienen analizando no se distribuyen azarosamente entre el conjunto de la población, sino que responden a dinámicas fuertemente vinculadas a nuestra estructura social y a variables sociodemográficas y socioeconómicas concretas. La metodología de la EINSFOESSA permite analizar las situaciones de integración y exclusión a partir de las características sociodemográficas de las personas y de los hogares, así como de las características específicas que presenta la persona sustentadora principal del hogar.

Desde esta perspectiva, los resultados de esta edición ponen de relieve que, en Extremadura, los grupos sociales más afectados por la exclusión social son dos: el de las personas que residen en un hogar encabezado por alguien que busca empleo y el de las que pertenecen a uno en riesgo de pobreza. Alrededor del 77% de todas estas personas se encuentran en situación de exclusión social en Extremadura.

Con tasas de exclusión algo menos elevadas, pero también importantes (superiores al 30%) se encuentran los siguientes gru-

El 27 % de la población  
está en riesgo  
de pobreza



pos o perfiles: las personas que residen en un hogar encabezado por alguien que ha nacido fuera de España, junto con el grupo de personas de origen extranjero; las personas en hogares encabezados por alguna persona inactiva que no percibe una pensión; las que pertenecen a un hogar con dos o más niños; las personas que pertenecen a un hogar que no es unipersonal ni está compuesto por una pareja, como hogares monoparentales u hogares compuestos por personas que no conforman núcleos familiares; y las personas menores de 18 años. En efecto, cabe señalar, por su especial vulnerabilidad, que tres de cada diez (30,2%) niños en Extremadura se encuentran en una situación de exclusión social.

Estos datos permiten concluir que la situación ocupacional de la persona que encabeza el hogar y el nivel de pobreza constituyen las dos variables que en mayor medida modulan el riesgo de enfrentar procesos de exclusión en Extremadura. De este modo, mientras que tres de cada cuatro personas que pertenecen a un hogar encabezado por alguien que busca empleo o a uno en riesgo de pobreza se encuentran en exclusión

social, solo lo están el 11,6% de aquellas en hogares encabezados por alguien que trabaja y el 7,7% de quienes pertenecen a un hogar que no enfrenta pobreza monetaria.

### **LA EXCLUSIÓN CRECE ENTRE LAS PERSONAS EN HOGARES EN RIESGO DE POBREZA Y LOS HOGARES UNIPERSONALES**

Adoptando un enfoque temporal, al comparar los datos de las encuestas de 2024 y 2018, con una reducción de 4,4 puntos porcentuales en el alcance de la exclusión social en Extremadura durante este periodo, se observan importantes mejoras en la situación de numerosos grupos sociales, que contrastan con un deterioro significativo entre cuatro perfiles.

La mejora más pronunciada es

la que se registra para las personas que pertenecen a un hogar encabezado por alguien de origen extranjero: el porcentaje de población excluida con esta característica se ha reducido en más de veinte puntos porcentuales y, si en 2018 tres de cada cuatro (76,7%) personas en hogares encabezados por una persona nacida fuera de España se encontraban en exclusión social, en la actualidad son algo más de la mitad (55,6%). Tras este grupo, también presentan un importante descenso en el alcance de la exclusión social las personas en hogares situados en zonas semiurbanas (-17,2 puntos), las que pertenecen un hogar en el que reside un niño (-15,7 puntos), las personas de origen extranjero (-15,7 puntos) y aquellas en hogares encabezados por alguien con estudios superiores (-14,5 puntos).

Por el contrario, cuatro grupos en Extremadura experimentan un deterioro significativo de su situación durante los seis últimos años. Se trata de las personas que pertenecen a un hogar en riesgo de pobreza (la exclusión pasa de afectar al 57% de todas estas personas, al 77,1%), las que conforman un hogar unipersonal (pasa del 7,9% al 21,4%), las que residen en hogares encabezados por una persona inactiva y que no percibe una pensión (del 21,2% al 34,6%) y aquellas en hogares encabezados por alguien sin estudios o con estudios primarios incompletos (del 20,4% al 29,1%).



3 de cada 10 niños extremeños se encuentran en exclusión social

17 % hogares sufren exclusión laboral de algún tipo

55 % personas excluidas son de origen extranjero (20 % menos que en 2018)

## UN ACCESO A LA VIVIENDA COMPARATIVAMENTE MÁS FAVORABLE, AUNQUE PERSISTEN LAS SITUACIONES DE EXCLUSIÓN RESIDENCIAL

El acceso a la vivienda es un problema creciente que preocupa y afecta a amplios sectores de la sociedad de Extremadura. A pesar de que la disponibilidad de una vivienda digna y adecuada constituye un requisito fundamental para la integración social, acceder a una vivienda a precios asequibles se ha convertido en un serio inconveniente debido al incremento de los precios, tanto en régimen de compra como de alquiler, a un ritmo superior al de las rentas familiares. Este fenómeno se desarrolla, además, en un contexto marcado por la oferta limitada y la especulación inmobiliaria.

En efecto, a pesar de la caída de los precios iniciada con la crisis económica de 2008, a partir de 2014 comenzó una nueva etapa de incremento continuo, tal y como muestra el Índice de Precios de la Vivienda, que ha aumentado un 20,4% en Extremadura en el periodo 2018-2024. Se trata, en cualquier caso, de un crecimiento muy por debajo del que se registra a nivel nacional, del 34,6%. También debe precisarse que, en Extremadura, a diferencia de lo que ha ocurrido en la mayoría de las comunidades autónomas, el ritmo de crecimiento de los ingresos de los hogares ha sido mayor que el del precio de la vivienda.



Asimismo, Extremadura es una de las dos comunidades autónomas con una menor proporción de hogares tensionados por los gastos de alquiler, y también destaca por contar con un porcentaje de personas en régimen de alquiler muy inferior al del conjunto nacional, del 13,2% frente al 21%. En cualquier caso, el recurso al alquiler resulta más frecuente entre las personas económicamente más vulnerables y, en Extremadura, el 18,2% de la población que se encuentra en situación de riesgo de pobreza viven en régimen de alquiler.

Un 4,1% de la población de Extremadura se encuentra en una situación residencial de vivienda insegura, mientras que un 6,8%, lo



está en una situación de vivienda inadecuada. Esto significa que el 9,9% de la población en este territorio -alrededor de 104.000 personas- se encuentra afectada por alguna de estas situaciones.

## **EL MERCADO DE TRABAJO SE RECUPERA Y SE REDUCE LA EXCLUSIÓN EN EL ÁMBITO DEL EMPLEO**

Entre los años 2018 y 2024, el número de personas ocupadas ha crecido en un 10,4%, porcentaje similar, si bien algo inferior, al experimentado por la ocupación en el conjunto de España (12%).

Este aumento, concentrado en los sectores de la construcción, la industria y, en menor medida, el de servicios, se ha debido en

buena medida a la incorporación de personas nacidas en el extranjero al mercado de trabajo de Extremadura.

La recuperación económica y el aumento en el empleo, sin embargo, no ha venido acompañada de un crecimiento muy apreciable de los salarios en términos reales. Según la Encuesta de Población Activa, entre 2018 y 2023 el salario medio bruto mensual aumentó un 18,8% en Extremadura, por encima de lo ocurrido en el conjunto de España (16,9%). No obstante, al considerar la inflación de este periodo -con un crecimiento moderado del IPC en 2018 y 2020, pero elevado a partir de 2021- lo más adecuado sería hablar de un crecimiento muy moderado, ya que, en términos de euros constantes, este aumento habría sido de apenas un 1,9%.

Centrando ahora la mirada sobre los resultados de la EINS-FOESSA, en 2024, las situaciones de exclusión social en el ámbito del empleo afectan al 14,5% de los hogares y el 17,4% de la población extremeña. Desde una perspectiva evolutiva, Extremadura muestra una senda ciertamente positiva en esta dimensión: tanto si se consideran los hogares, como el conjunto de la población, el alcance de la exclusión en el empleo se ha reducido en 4,3 y 8 puntos porcentuales, respectivamente, con respecto a 2018. Con todo, esta comunidad sigue contando con unas tasas de exclusión en el empleo superiores a las

Más de la mitad de los  
excluidos severos no han  
solicitado el Ingreso Mínimo  
Vital (IMV)



del conjunto del Estado, aunque las diferencias son ahora sustancialmente menores que las que se observaban en 2018.

A pesar de la evolución positiva que han experimentado las situaciones de exclusión social en el empleo en Extremadura, la persistencia de tasas de exclusión en este ámbito de entorno a un 15% de los hogares en un contexto como el actual, caracterizado por una situación económica relativamente próspera, pone de manifiesto hasta qué punto el mercado laboral y nuestro sistema de protección frente al desempleo y los bajos ingresos siguen generando procesos de exclusión estructurales.

### **SE REDUCE EL ALCANCE DE LA POBREZA, CRECEN LOS INGRESOS Y SE INCREMENTA EL NUMERO DE PERSONAS QUE ACCEDEN AL IMV**

Al igual que ha sucedido en el conjunto del país, desde 2021 las tasas de riesgo de pobreza de la población extremeña se han reducido con claridad, pasando del 32,3% en 2021 al 27,5% en 2024. Desde la perspectiva comparativa, cabe señalar que las tasas de riesgo de pobreza registradas a lo

largo de todo este periodo en Extremadura son muy superiores a las que se registran en el conjunto de España, si bien se han reducido también de forma más clara, con lo que las diferencias se han recortado. Con todo, la tasa de riesgo de pobreza extremeña en 2024 -del 27,5%- es netamente superior a la del conjunto de España para ese mismo año -19,7%-. La tasa de pobreza severa ha seguido una línea de evolución similar y en Extremadura ha pasado del 112,5% en 2021 al 9,3% en 2024. También en este caso la tasa de pobreza severa extremeña supera la española en cualquiera de los años analizados, aunque las distancias son menos marcadas y, en 2024, están por debajo del punto porcentual.

La situación varía de forma notable si en vez de utilizar los umbrales de renta estatales para calcular las tasas de pobreza se utilizan los autonómicos. En este caso, las tasas de riesgo de pobreza y pobreza severa de Extremadura se reducen de forma muy notable y se sitúan por debajo de las tasas correspondientes al conjunto de España. Concretamente, en 2024, la tasa de riesgo de pobreza de Extremadura se sitúa en el 18,1% -frente al 19,7% en España- y la tasa de pobreza severa en el 6,9% -frente al 8,4% en el conjunto del país-. Esta evolución de la tasa de pobreza en la comunidad extremeña ha venido acompañada de un notable incremento de la renta de las familias y de una me-

jora de los indicadores que miden la desigualdad de ingresos.

Asimismo, y cuatro años después de su puesta en marcha, la cobertura del Ingreso Mínimo Vital (IMV) ha aumentado significativamente en Extremadura, y se sitúa en 2024 muy por encima de la que se registra para el conjunto del Estado. Con todo, persisten dificultades importantes en el acceso al IMV por parte de los hogares más vulnerables y aún sigue habiendo -tanto en Extremadura como a nivel nacional- una proporción relativamente elevada de hogares que, si bien cumplen los requisitos, no acceden a esta prestación. Los resultados que proporciona la EINFOESSA 2024 permiten identificar la falta de información como uno de los principales problemas existentes en el acceso a esta prestación: el porcentaje de hogares que se encuentran en situación de pobreza severa, pero no han oído hablar del IMV es del 54,4% en Extremadura y del 52,7% en el conjunto de España.

### **AUMENTAN LOS PROBLEMAS DE EXCLUSIÓN EN LA DIMENSIÓN DEL CONFLICTO SOCIAL**

De todos los ámbitos que en el marco de análisis de EINFOESSA conforman las situaciones de exclusión social, las relacionadas con el eje relacional han sido tradicionalmente las que -tanto en España como en Extremadura- han tenido una menor incidencia,

inferior a las problemáticas relacionadas con el eje económico y el eje político. Los vínculos personales y las relaciones sociales parecen, desde esa perspectiva, tener una menor capacidad de deterioro y una mayor capacidad para favorecer las dinámicas de integración social que los elementos materiales y políticos que también inciden en las situaciones de integración y exclusión social.

Los resultados que arroja la EINFOESSA 2024 ponen de relieve que el 17,7% de los hogares de Extremadura están afectados por problemas en el eje relacional. En concreto, el 13,1% están afectados por dificultades en la dimensión del conflicto social y el 10,3%, en lo que se refiere al aislamiento social. Se trata de valores muy superiores a los que se registran en el conjunto de España, donde el 11,9% de los hogares señalan problemas en el eje relacional; el 6,1%, dificultades relacionadas al conflicto social, y el 7,9%, situaciones de aislamiento social.

Desde la perspectiva evolutiva, el porcentaje de hogares extremeños afectados por problemáticas en este eje se ha incrementado en más de 8 puntos porcentuales

Los problemas de adicciones en los hogares extremeños se incrementan un 7,2 % desde 2018.



desde 2018, pasando del 9,3% al 17,7% en 2024.

Dentro de la dimensión del conflicto social, dos indicadores presentan cifras particularmente elevadas: los hogares donde alguna persona ha tenido problemas con el alcohol, otras drogas o el juego en los 10 últimos años, que alcanzan el 9.4% del total, y aquellos donde alguna persona ha tenido problemas con la justicia penal en los últimos 10 años, que suponen el 4,9%. En términos evolutivos, destaca el incremento de los hogares con problemas de adicciones (7,2 puntos porcentuales más), aquellos donde ha habido problemas con la justicia (4,3 puntos porcentuales más) y aquellos donde se han recibido malos tratos (2,3 puntos porcentuales más). El contraste con los datos del conjunto del Estado no es halagueño: tomados conjuntamente, los indicadores de esta dimensión aumentaron un 9,1% en Extremadura frente a un 1% en España. En lo que respecta a la dimensión del aislamiento social, el indicador más abultado es la proporción de hogares donde alguna persona está siendo o ha sido atendida alguna vez en algún tipo de institución, que alcanza el 6,5%. La prevalencia de esta variable ha aumentado notablemente desde 2018 (5,9 puntos porcentuales más). La proporción de hogares donde viven personas que no mantienen relaciones sociales o que no cuentan con redes de apoyo en caso de enfermedad

o dificultad también es elevada y alcanza el 5,6%, tras haber sufrido un aumento muy leve en los últimos seis años.



Extremadura es la segunda comunidad con más paro femenino

Aunque los efectos de la pandemia se difuminen cada vez más con el paso del tiempo, algunas de sus consecuencias pueden persistir en la actualidad. Los datos que proporciona la EINFOESSA 2024 arrojan un panorama que puede considerarse positivo respecto a esta cuestión: el 74% de los hogares de Extremadura señalan que las relaciones más cercanas (amistades, familia, vecindario) se mantienen igual que en la situación anterior a la pandemia, el 10.4% consideran que, incluso, se han fortalecido y el 15,6%, que se han deteriorado o debilitado. La valoración respecto a la evolución de estas relaciones no es en cualquier caso la misma para el conjunto de la población, y entre los hogares en situación de exclusión social existe una percepción de deterioro de las relaciones sociales muy superior (36,8%).

La EINFOESSA 2024 también aborda la cuestión de la discriminación, es decir, las situaciones de trato diferente o directamente desfavorable a una persona o grupo de personas por su perte-

nencia a un grupo determinado o por poseer ciertas características específicas como son el origen étnico, la clase social, el género,



El 14 % de los extremeños afirman tener una mala o muy mala salud mental

la discapacidad o la identidad sexual. Preguntados los hogares sobre si han tenido constancia de que alguno de sus miembros se haya alguna vez sentido discriminado por algún motivo, los resultados obtenidos para el año 2024 muestran que el 14,9% de los hogares extremeños, y el 19% a nivel estatal, refieren haber sufrido algún tipo de discriminación.

### **AUMENTAN LOS PROBLEMAS EN LA DIMENSIÓN DE LA SALUD, ESPECIALMENTE ENTRE LOS HOGARES EN EXCLUSIÓN**

En Extremadura, el 17,6% de la población y el 18,5% de los hogares se encuentran afectados por algún problema de exclusión social en la dimensión de la salud. Son cifras superiores a las del conjunto del Estado, donde el 14,8% de la población y el 15,2% de los hogares presentan dificultades en esta dimensión.

En términos evolutivos, el porcentaje de hogares afectados por problemas en la dimensión de la salud ha crecido ligeramente des-

de 2018, tanto en Extremadura como en España. Este incremento ha sido de magnitud similar en ambos territorios: en Extremadura, ha pasado del 17,3% al 18,5% y en el conjunto del Estado, del 14.4% al 15,2%.

El análisis de los distintos indicadores que conforman esta dimensión revela que el factor que más contribuye a la exclusión de la salud, tanto en Extremadura como en el resto del Estado, es la insuficiencia de medios económicos para costearse tratamientos o productos sanitarios. Este problema afecta al 10,7% de los hogares extremeños en 2024, un porcentaje similar al que se registra en el conjunto de España (10,5%). La evolución del indicador ha sido, no obstante, notablemente mejor en Extremadura, donde se ha mantenido prácticamente estable desde 2018, mientras que ha crecido 3 puntos porcentuales (del 7,5% al 10,5%) en el conjunto del Estado.

Otro factor relevante es el referido a la presencia de deficiencias o discapacidades en todos los miembros adultos del hogar, que afecta al 7,1% del total de los hogares, frente al 3,6% en España. La evolución del indicador respecto a 2018 ha sido notablemente peor en Extremadura que en el Estado, ya que mientras que en España ha disminuido un punto el porcentaje de hogares afectados, entre los hogares extremeños la evolución ha sido opuesta y se ha incrementado nada menos que 3,3 %.

Al atender específicamente a la relación entre enfermedad mental y exclusión social, los resultados de la EINFOESSA 2024 muestran que la proporción de personas que en la actualidad tienen un diagnóstico de salud mental es notablemente mayor entre las personas en exclusión social en comparación con las que están plenamente integradas, con una prevalencia especialmente alta entre las personas que se encuentran en exclusión moderada: el porcentaje de personas con trastorno de salud mental es del 2,6% entre las personas en integración plena, del 10,1% entre las que están integradas en precario, del 19,5% para las que están en exclusión moderada y del 15,7% entre quienes están en exclusión severa.

Relacionado con la salud mental, la EINFOESSA 2024 recoge también información sobre cómo ha evolucionado el estado de ánimo de la población en el último año. En 2024, el 15,9% de la población extremeña afirma que su estado de ánimo en el último año ha empeorado. En el extremo opuesto, el porcentaje de la población de Extremadura que considera que su estado de ánimo ha mejorado en el último año es del 11,1%.

Cabe por último atender a la cuestión de la universalidad de

la cobertura sanitaria, dado su relevancia actual en relación con diversas circunstancias, como las crecientes demoras en el acceso a la atención sanitaria en la mayoría de las comunidades autónomas o la expansión de seguros privados, favorecida por el descontento de la población con los servicios públicos de salud. En este sentido, los resultados procedentes de la EINFOESSA 2024 sugieren que la cobertura sanitaria sigue siendo prácticamente universal, tanto en España como en Extremadura. Continúa siendo mayoritario el acceso a la salud a través de la sanidad pública -el 94% de la población extremeña opta por esta vía en 2024-. También se aprecia que los seguros privados se extienden, de manera que el 6% de la población extremeña accede a ellos en 2024, frente al 3,8% en 2018. Esta cobertura sanitaria prácticamente universal no es, sin embargo, equivalente a una cobertura universal de las necesidades relacionadas con la salud. Un 14,2% de la población ha buscado atención médica en el sector privado debido a las extensas listas de espera o a dificultades en la sanidad pública y el 27,5% de la población de Extremadura señala que tiene necesidad de tratamientos odontológicos que no se puede permitir.



Se reduce el alcance de la pobreza

Más personas acceden al IMV

El mercado de trabajo se recupera



# Descifrando el Informe FOESSA

**Jesús Pérez Mayo**  
Coautor del Informe FOESSA

**D**esde hace 60 años la Fundación FOESSA se esfuerza en analizar de manera objetiva y con rigor la situación social en España. Este trabajo ha consolidado a los informes FOESSA como herramientas necesarias y fundamentales y, desde hace unos años, se ha acercado aún más a la realidad con los informes territoriales como este informe sobre exclusión y desarrollo social en Extremadura. No sólo ha ido ampliándose la mirada territorial, sino que también ha cambiado el análisis: se ha pasado de contar a medir y explicar e incluso medir, explicar e intentar proponer.

El informe que invito a leer describe y explica lo ocurrido en Extremadura en los últimos años con una impresión agridulce. Sin duda, la evolución favorable de la economía y el mercado de trabajo desde la publicación del último informe tiene su reflejo en la realidad. La reducción del riesgo de pobreza monetaria y de la tasa de desempleo que podemos observar en los datos del INE adelanta la evolución de la integración plena y la exclusión en Extremadura

desde 2018. En estos seis años la exclusión social se ha reducido de manera importante, con cambios tanto en la exclusión social moderada como en la más preocupante, la exclusión severa, y se ha producido una leve mejora en la integración plena.

---

## *La vivienda se muestra como el principal factor de exclusión en Extremadura*

---

Sin embargo, esta buena noticia no debería ocultar que la integración plena en Extremadura es menor que el conjunto nacional y que la exclusión social alcanza al 19,2% de la población, lo que significa que alrededor de 200.000 personas se ven afectadas por procesos de exclusión social. Es más, se observa un dato muy preocupante: la exclusión severa es más frecuente que en el conjunto de España. Es decir, hemos mejorado, pero no ha sido suficiente. Vivimos en un modelo económico y social que no traslada adecua-

damente las mejoras al conjunto de la población.

La vivienda se muestra como el principal factor de exclusión en Extremadura y afecta al 22% de la población extremeña. Es decir, incluso llega a personas en una situación cercana a la integración plena. A pesar de un acceso más favorable que en otros territorios, el precio de compra también ha aumentado estos años en nuestra región. No solo es un problema el acceso, sino también la incertidumbre causada por la inseguridad, por el miedo a ser expulsado de la vivienda, por tener una vivienda en precario, por no poder hacer frente a las necesidades básicas después del pago de la vivienda y suministros o por el pago del alquiler, donde el 37% de las personas que viven en alquiler se encuentran en riesgo de pobreza. Estamos hablando de casas, pero también de personas y sus proyectos de vida, sobre todo, jóvenes.

---

---

### *La mejora de la ocupación no se refleja en una mejora de las condiciones de vida*

---

---

El empleo, factor tradicional de exclusión en Extremadura, ha mejorado. El aumento de las personas con empleo y la reducción de la temporalidad ha impulsado la integración de una parte de la

población. No obstante, la tasa de desempleo sigue siendo elevada y esta mejora de la ocupación y de los ingresos no se refleja en una mejora en las condiciones de vida de las personas y sus familias. Como marca el Informe FOESSA general y publicaciones de Cáritas de los últimos años, el empleo ha perdido gran parte de su capacidad protectora e integradora y, por la precariedad, no garantiza estar libre de la exclusión ni salir de ella.

Estamos ante un modelo de sociedad que genera estructuralmente desigualdad, precariedad y fractura. Podemos describir nuestra sociedad como una sociedad del desasosiego. Junto a una bonanza económica aparente y una integración plena con oportunidades personales conviven malestares estructurales profundos con vidas bloqueadas y desesperanzadas.

¿Qué hacer después de conocer la realidad? ¿Lamentarnos pensando con pesimismo que todo es un desastre? ¿Resignarnos creyendo que no hay nada que hacer? ¿Negar la realidad con un optimismo ilusorio porque todo irá bien si así lo queremos? Por el contrario, creo que este informe nos invita a la esperanza, al compromiso. Hay cosas que cambiar: intentemos mejorarlas, sabiendo que no lo podemos todo. Leía hace unos días una reflexión de Václav Havel: «La esperanza no es la convicción de que las cosas saldrán bien, sino la certidumbre de

## DESCUBRE MÁS SOBRE EL IX INFORME FOESSA



IX Informe FOESSA de Extremadura completo



“Atrapados”, corto dirigido por Iñaki Mercero



Claves sobre los desafíos de nuestra sociedad



Web de la Fundación FOESSA



Fotograma del corto “Atrapados”. En esta pieza producida con Carmela Produce, Iñaki Mercero da sentido al famoso cortometraje que realizó su padre Antonio Mercero: “La Cabina”. Con él, Cáritas Española ha querido visibilizar uno de los mayores problemas de la sociedad española, la exclusión social.

que algo tiene sentido, sin importar su resultado final». Quizá no podamos cambiar lo que señala el informe, pero mejorar la vida de las personas que están sufriendo tiene sentido.

Esta llamada al compromiso no nos resulta extraña a los cristia-

nos. Nos recuerda ese texto del Evangelio de Mateo donde leemos que cambiar la vida de los que peor están es estar con el mismo Jesús. Este informe nos indica dónde deberíamos estar presentes para hacerlo realidad en nuestro día a día.

# ¿Qué podemos hacer?



## Conocer la realidad

Acercarnos a la vida de quienes sufren exclusión para mirar con verdad y sin prejuicios. La fe empieza por abrir los ojos.



## Leer la realidad con mirada creyente

Interpretar lo que vivimos desde el Evangelio, descubriendo dónde Dios nos habla a través del dolor y la esperanza de nuestro pueblo.



## Orar por las personas en exclusión

Presentar ante Dios sus rostros, sus luchas y sus sueños. La oración sostiene la compasión y nos mueve a actuar.



## Discernir juntos

Escuchar al Espíritu en comunidad para comprender qué nos pide hoy como Iglesia ante esta realidad que duele.



## Comprometernos con gestos concretos

Dar pasos reales: acompañar, apoyar, compartir tiempo, recursos y presencia. La caridad se demuestra con acciones.



## Construir justicia desde lo cotidiano

Promover relaciones, decisiones y estilos de vida que reduzcan desigualdades y generen inclusión. Cada gesto suma.